

NACIONAL
PARAFUSOS E FERRAMENTAS

44. 3525-9553 | 44. 3524-8090



JOGO DE SOQUETE ROBUST 1/2"
C/ 22 pcs

R\$ 299,90
A VISTA

Av. Manoel Mendes de Camargo, 2510 | Campo Mourão

LIGEIRO
Manutenções

Manutenção em ferramentas elétricas e a gasolina

(44) 99910-3072 - Ligeiro
(44) 99813-9525 - Juliana
(44) 3810-7282

Av. Perimetral T. de Almeida Neves, 2574
(Esquina c/ rua Panambi)
Campo Mourão - PR

ESCRITÓRIO PINHEIRO
Trate diretamente com o proprietário

ALUGA-SE um conjunto comercial com 4 salas, próximo a Clínica São Paulo.

ALUGA-SE 1 kitnet com 1 quarto, sala, cozinha, banheiro e lavanderia, próximo a Igreja Ucraina.

Tratar pelos telefones:
(44) 3523-2228 | (44) 9833-4808

LAMARKA PEÇAS
Peças para utilitários

Ranger - S10 - Hilux - L200 - Triton
F-250 - Iveco - Ecosport

Cardan tração S-10 R\$ 1.100,00
Cardan tração Ranger R\$ 1.100,00
Caçamba Amarok cabine simples R\$ 3.700,00

Motor
Suspensão
Rodas | Câmbio
Bancos | Lateria
Acabamentos

44.3523-3440
44. 9978-1520
44.9931-0205



Rua Maria Olimpia
Jardim, 652 - Jd. Isabel
Campo Mourão - PR

Ao lado da Retífica
Retifran

40 ANOS
EM CAMPO MOURÃO!

RADIADORES MODELO

Radiadores Novos, Recondicionados a Base de Troca
Pronta Entrega, Solda de Intercooler, Consertos e Mangueiras

LINHA LEVE



LINHA PESADA

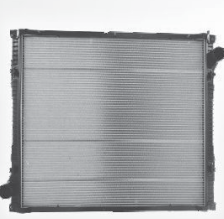

LINHA AGRÍCOLA



MANGUEIRAS



(44) 3523-3995 / 3523-3485
Celular: 99931-1476 TIM
radiadoresmodelo@gmail.com

Per. Tancredo de A. Neves, 3189
Jd. Santa Nilce - CEP 87308-440
Campo Mourão - PR

VENDE-SE CHÁCARAS

* 2 alqueires - 1 alq planta e outro pasto, rio e mina. Próximo ao asfalto.

* Chácara com 3 alqueires, pasto, pomar, casa toda cercada, mangueira, próximo ao asfalto.

* Chácara de 28 mil metros com soja, reserva a beira d'água, próximo ao asfalto.

Tratar 99931-7117
CRECI-F26928.

SERVIÇO DE REGISTRO IMÓVEIS - Comarca de Mamborê-PR
Avenida Antônio Chiminácio, 1.921, Mamborê-PR
Fone (44)-3568-2468-Eliane Margitta Gernemdorff Kopper-Registradora

INTIMAÇÃO EXTRAJUDICIAL POR EDITAL DE MARCELLO AUGUSTO DE CAMARGO e PERLA BIANCA LEMOS ALVES

Prezados Senhores,

Eliane Margitta Gernemdorff Kopper, registradora do Serviço de Registro de Imóveis da Cidade e Comarca de Mamborê-PR, segundo as atribuições conferidas pelo Art.26, da Lei nº9.514/97, bem como pela credora do contrato de financiamento imobiliário nº 144440325058-0, garantido por Alienação Fiduciária, firmado em 19/06/2013, registrado sob nº R-03, na Matrícula nº 10.680 Livro 2-RG desta Serventia Registral, com o saldo devedor de V.S.^a, venho intimar-lhe para fins de cumprimento das obrigações contratuais relativas aos encargos referentes as parcelas, já vendidas. Informo ainda, que o valor deste(s) encargo(s), posicionamento em 07/12/2021, corresponde a R\$.18.275,08(dezoto mil, duzentos e setenta e cinco reais e oito centavos), sujeito a atualização monetária, aos juros de mora e as despesas de cobrança até a data do efetivo pagamento, somando-se, também, o(s) encargo(s) que vencer(em) no prazo desta intimação.

Assim procedo a INTIMAÇÃO de V.S.^a, para que se dirija a este Serviço de Registro de Imóveis, situado na Avenida Antonio Chiminácio, 1.921, Mamborê-PR, ou na agência da Caixa, detentora do financiamento, onde deverá efetuar a purga do débito acima discriminado no prazo improrrogável de 15 (quinze) dias, a contar da última publicação deste Edital.

Nesta oportunidade, fica V.S.^a identificada que o não cumprimento da referida obrigação no prazo ora estipulado, garante o direito de consolidação da propriedade do imóvel em favor da credora fiduciária CAIXA ECONÔMICA FEDERAL, nos termos Art.26 § 7º da Lei nº9.514/97. Mamborê-PR, 07 de dezembro de 2021.

Eliane Margitta Gernemdorff Kopper
(assinado digitalmente)

Ao Senhor: MARCELLO AUGUSTO DE CAMARGO, CPF nº.787.517.219-53, e a Senhora: PERLA BIANCA LEMOS ALVES, CPF nº.288.120.409-29
Endereço: Av. Abel Desidério de Araújo, nº1.618, Qd 98 Lt 9 R, Centro, Mamborê/PR, CEP 87.340-000

ALUGA-SE SALA COMERCIAL

Av. Presidente Tancredo de Almeida Neves x
Rua Rocha Pombo, 2487. R\$ 1.500,00.

Tratar com Josias Guilherme pelo
(44) 99831-5606.

VENDE-SE PAJERO

Vende-se Pajero Full 3.2 DID HPE prata, 7 lugares, ano/modelo 2015. Km: 108.000. R\$ 175.000,00. 4 amortecedores novos, pneus meia vida.

Telefone (44) 9 9714-3703 - Rubens Roberto

EDITAL DE LEILÃO E NOTIFICAÇÃO

Fabio Gonçalves Barbosa, Leiloeiro Oficial, autoriz. p/ comitente UNIPRIME Norte do Paraná-Cooperativa de Crédito Ltda., c/ endereço na Av. Rio de Janeiro, 1758, Londrina/PR, venderá em Leilão o bem: 1º Leilão dia 16/12/21, c/ início às 10h e encerr. às 14h; 2º Leilão dia 17/12/21, c/ encerr. às 14h. Local: Exclusivamente através do site www.fabiobarbosaileiloes.com.br. Bem: Lt. de terras 3/4B, da Qd. 02, c/ 4.605,78m², do C.T.I., localiz. no Anel Viário Sul, CRI de Campo Mourão/PR nº 39.837, R\$ 1.182.212,33. Ônus: Nada consta na matrícula imobiliária até 01/12/2021. Valor no 1º leilão: R\$ 1.182.212,33. Valor Mín. no 2º leilão: R\$ 650.000,00. Págo: A vista, no ato do leilão. Devedor/Fiduciante: USICAMPO INDUSTRIA METALURGICA LTDA-EPP, CTI-Centro Tecnológico e Industrial de Campo Mourão-Paraná, Campo Mourão/PR. Quem pretender arrematar deverá ofertar lances p/ site supra, efetuando cadastro prévio até 24h antes do leilão. Comissão: 5% do arremate. O arrematante assumirá encargos/débitos que possam eventualmente recair sobre o bem, a partir da arrematação. Obs.: Imóvel desocupado. Negativo leilão, o bem será dispob, em venda direta p/ 30 dias nas condições do 2º leilão, p/ site supra. Inf.: www.fabiobarbosaileiloes.com.br. Araruna/PR, 06/12/21. Fabio Gonçalves Barbosa - Leiloeiro Oficial

ASSOCIAÇÃO DOS SERVIDORES PÚBLICOS MUNICIPAIS DE IRETAMA - ASSERPUMI
CNPJ: 79.868.303/0001-80
IRETAMA - PARANÁ CEP: 87.280-000

EDITAL DE CONVOCAÇÃO

A Associação dos servidores Públicos Municipais de Iretama - Asserpumi no termos da legislação vigente, gozando de seus poderes e exercendo seus deveres, tornando publico este edital para CONVOCAÇÃO de Assembleia Geral Ordinária, que ocorrerá no dia 23/12/2021 às 17:15hrs. em primeira chamada contendo 50 % + 1 do total de associados e em segunda chamada as 17:45hrs. com qualquer quantidade de associados presentes, que ocorrerá nas dependências da sede da Asserpumi, cito Rua Mato Grosso - S/N, Município de Iretama, Estado do Paraná, para a realização de eleição da nova diretoria Executiva, Conselho Deliberativo, Fiscal e Administrativo da Asserpumi Quadrênio 2022 a 2025.

Ficando Estipuladas as Inscrições no dia 14/12/2021, das chapas completas que obtiverem interesse em concorrer a diretoria geral da Asserpumi na assembleia Geral no dia 23/12/2021, indicado a para a entrega das Inscrições o local Sede da Presmi, cito na Travessa Estados Unidos -S/N, Iretama - PR, ao lado do destacamento da Polícia Militar e Secretaria de Obras Municipal, o responsável pelo recebimento das inscrições será o Sócio Sr. Mathheus Gomes Vieira no dia 14/12/2021 das 08:00hrs as 11:30hrs e das 13:30hrs as 16:30hrs.

Assim:

Fica convocado em primeira chamada no dia 23 de Dezembro de 2021, para escrutínio secreto com mínimo de Cinquenta Por Cento mais Um as 17:15hrs.

Fica convocado em segunda chamada caso não se contemple a primeira chamada no dia 23 de Dezembro de 2021, para escrutínio secreto com qualquer número de sócios as 17:45hrs.

ASSERPUMI, Iretama aos 09 de Dezembro de 2021.

Germano Borino Carvalho
Presidente da Asserpumi

SÚMULA DE PEDIDO DE RENOVAÇÃO DE LICENÇA DE OPERAÇÃO

COMÉRCIO DE DERIVADOS DE PETROLEO BORGIO LTDA, torna público que irá requerer ao IAT a Renovação de Licença de Operação para Comércio varejista de lubrificantes, Comércio varejista de mercadorias em lojas de conveniência, Posto de abastecimento, Posto revendedor e Serviços de lavagem, lubrificação e polimento de veículos automotores, instalada Av. Cantu, 797, Centro, 87330-000, Nova Cantu - PR, em 13/11/2021.

SÚMULA DE PEDIDO DE RENOVAÇÃO DE LICENÇA DE OPERAÇÃO

J L BORGES - PNEUS ME, torna público que irá requerer ao IAT a Renovação de Licença de Operação para Serviços de borracharia para veículos automotores, comércio a varejo de pneumáticos e câmaras de ar e reforma de pneumáticos usados, instalada End. Rod. BR, KM 158, S/N, Rodovia, 87250-000, Peabiru - PR, em 13/11/2021.



Prefeitura Municipal de Roncador

PRACA - CENTRO - E-MAIL: prefeitura@roncador.pr.gov.br
RONCADOR - CEP: 87320-000 - CAIXA POSTAL: 001 - FONE/FAX: (44) 378-1212 - PÁGINA:
GNPJ - 75.374.401/0001-07

AVISO DE HOMOLOGAÇÃO E ADJUDICAÇÃO

O Prefeito do Município de Roncador, Estado do Paraná, Senhor Vivaldo Lessa Moreira, no uso de suas atribuições legais, considerando a decisão proferida pela Comissão de Abertura e Julgamento de Licitações, designados através da portaria nº. 02/2021, e com fundamento na Legislação Vigente, TORNA PÚBLICO a homologação do Processo de Contratação levado a efeito através do(a) Pregão nº 147/2021, cujo objeto é AQUISIÇÃO DE BRINQUEDOS PARA ATENDER OS ALUNOS DA REDE MUNICIPAL DE ENSINO DAS ESCOLAS MUNICIPAIS, CMEIS, E CRIANÇAS DO PROGRAMA CRIANÇA FELIZ, EM COMEMORAÇÃO AS FESTIVIDADES DO NATAL, EM ATENDIMENTO A SECRETARIA DE EDUCAÇÃO E CULTURA DO MUNICÍPIO DE RONCADOR-PR, adjudicado ao(s) seguinte(s) participante(s) e valor(es):

Vencedores:

PAPELARIA PRINCIVAL - CNPJ 82.241.753/0001-53
Total: 5.585,00 (cinco mil quinhentos e oitenta e cinco reais)

RM COMERCIO DE UTILIDADES EIRELI - CNPJ 31.247.124/0001-08
Total: 19.765,40 (dezenove mil setecentos e sessenta e cinco reais e quarenta centavos)

Roncador, 09/12/2021

Vivaldo Lessa Moreira
Prefeito Municipal

CLASSIFICADOS
do JORNAL

TRIBUNA
DO INTERIOR



DEIXE SEU
ANÚNCIO
AQUI

Ligue:
(44) 3523-4127



Documento Assinado Digitalmente:
ELIANE MARGITTA GEREMENDORFF
KOPPER
CPF: 55977409987 - 07/12/2021

DA CAPO - INOVAÇÕES EM SAÚDE LTDA. ME. - CNPJ/MF Nº. 11.417.502/0001-39 - NIRE 41206655626 - Edital de Convocação da Reunião de Sócios Digital - O Administrador convoca os Srs. Sócios para a Reunião a realizar-se no dia 16/12/2021, às 14h, a fim de deliberar sobre a seguinte ordem do dia: a) substituição do administrador; e b) fixação da remuneração do administrador nomeado. A reunião ocorrerá na forma digital, podendo os sócios participar remotamente, pelo software Microsoft Teams. O sócio que desejar participar e votar remotamente deverá solicitar o link de acesso até 30 (trinta) minutos antes do início da reunião, mediante envio de documento de identificação com foto, acompanhado de eventual procuração, para o e-mail josuebrugipaula@gmail.com.
Campo Mourão, 1º de dezembro de 2021. A Administração.

MUNICÍPIO DE LUIZIANA
CNPJ: 80.888.688/0001-27
SECRETARIA DE EDUCAÇÃO
RUA HORACIO AMARAL 43 - CEP. 87290-000 Tel. (44) 35711115
Email: educacao@luziana.pr.gov.br
EDITAL DE CONVOCAÇÃO
A SECRETARIA DE MUNICIPAL DE EDUCAÇÃO do Município de Luiziana - Estado do Paraná, em cumprimento ao preceito legal previsto na Lei Federal nº 13005/2014, que trata do Plano Nacional de Educação - PNE 2014-2024 e Lei Municipal nº 782/2015 que aprova o Plano Municipal de Educação - PME 2015-2025, no uso de suas atribuições:

PREFEITURA MUNICIPAL DE JURANDA ESTADO DO PARANÁ
EDITAL Nº 063/2021
SÚMULA CONVOCA O CANDIDATO PARA O EMPREGO PÚBLICO DE TÉCNICO EM ENFERMAGEM CLASSIFICADO NO PROCESSO SELETIVO SIMPLIFICADO Nº 1/2021 PARA CONTRATAÇÃO POR TEMPO DETERMINADO.
A Prefeita Municipal de Juranda, Estado do Paraná, no uso de suas atribuições legais e considerando a Lei Municipal nº 1.054/2013 e suas alterações que dispõe sobre o processo seletivo simplificado para contratação de pessoal por tempo determinado, considerando o Edital nº 033/2021 de regulamentação Geral do Processo Seletivo Simplificado nº 1/2021, considerando o Edital nº 036/2021 de homologação das inscrições, considerando o Edital nº 039/2021 de divulgação do resultado de classificação e considerando o Decreto nº 2.289/2021 de homologação do Processo Seletivo Simplificado nº 1/2021.

PREFEITURA MUNICIPAL DE JURANDA ESTADO DO PARANÁ
EDITAL Nº 063/2021
RESOLVE:
Art. 1º Convocar a candidata, classificada no Processo Seletivo Simplificado nº 1/2021, conforme relação abaixo para apresentar no Departamento de Recursos Humanos deste Município, no prazo máximo de dez dias úteis a contar a partir da data da publicação desta edital, munidos dos documentos necessários para a contratação por tempo determinado constantes na relação em anexo, com o prazo previsto no item 11 do Edital nº 033/2021, ocasião em que será designada a data para realização dos exames médicos admissionais.

PREFEITURA MUNICIPAL DE JURANDA ESTADO DO PARANÁ
ANEXO ÚNICO
EDITAL Nº 063/2021
RELAÇÃO DOS DOCUMENTOS NECESSÁRIOS PARA CONTRATAÇÃO
RELAÇÃO DE DOCUMENTOS
Cópia autenticada do CPF (cadastro de pessoas físicas);
Carteira de trabalho original e cópia autenticada;
Cópia autenticada da carteira nacional de habilitação (caso possua, não obrigatório);
Cópia autenticada da certidão de nascimento ou casamento;
Certidão negativa de suas obrigações junto a receita federal;
Certidão negativa de antecedentes criminais - onde residiu nos últimos cinco anos;
Certidão negativa eleitoral;
Cópia autenticada do certificado reservista para candidato de sexo masculino;
Uma cópia do comprovante de residência - dentro do prazo dos últimos 90 dias;
Declaração de não acumulação de cargos (salvo os previstos em lei);
Declaração de que não foi demitido do serviço público municipal, estadual ou federal;
Declaração de disponibilidade de horário para exercer suas atividades;
Cópia autenticada do comprovante de escolaridade e cursos para os empregos públicos exigidos no item 5.2 do edital nº 033/2021 de regulamentação geral do PSS nº 1/2021;
Última foto 3x4 recente;
Cópia autenticada do registro no órgão de classe para os empregos públicos exigidos no item 5.2 do edital nº 033/2021 de regulamentação geral do PSS nº 1/2021;
Cópia autenticada do RG (registro geral);
Cópia autenticada do título de eleitor.

HORÁRIO ESPECIAL PARA O COMÉRCIO VAREJISTA NATAL/2021
MÊS DATA HORÁRIO
Dezembro 10/12 - sexta-feira 09h - 22h
Dezembro 13 a 17/12 - segunda a sexta-feira 09h - 22h
Dezembro 18/12 - sábado 09h - 17h
Dezembro 19/12 - domingo 14h - 20h
Dezembro 20 a 23/12 - segunda a quinta-feira 09h - 22h
Dezembro 24/12 - sexta-feira 09h - 16h para atendimento ao público e até às 17 horas para serviços internos.
Dezembro 31/12 - sexta-feira 09h - 16h para atendimento ao público e até às 17 horas para serviços internos.

Studio Fitclass PERSONAL TRAINER
TENHA MAIS QUALIDADE DE VIDA!
TREINAMENTO INDIVIDUAL E PERSONALIZADO PARA A MELHOR IDADE!
Matricule-se já!
Av. João Bento, 1779 (44) 3810-6585

MONALISA IMÓVEIS
CRECI 3992-J
IMÓVEIS A VENDA
PRÉDIO COMERCIAL
R\$6.000.000,00 - Prédio comercial, Av. Manuel Mendes de Camargo, esquina com a Mato Grosso, terreno 1.950m² e construção 1.300m².
R\$1.200.000,00 - Terreno 950m², construção 510m², Av. Manoel Mendes de Camargo, esquina com a Rua Peabiru.
R\$150.000,00 - Sala Comercial 102 - Edifício Likes, área 82m².
R\$150.000,00 - Sala Comercial Edifício Likes 104, área 82m².
R\$ 1.800.000 -Apartamento residencial com área de 329,85m² e barracão de 150m², Av. Irmãos Pereira, 531 - Centro.
R\$3.000.000,00 - Barracão comercial - Parque Industrial, terreno 4365 metros, construção de 1520 metros Rod. BR-272.
R\$180.000,00 - Edifício Empresarial LIKES, na Rua Harrison José Borges, 1154- 8 andar -com área de 82 metros.

APARTAMENTOS
R\$700.000,00 - Apartamento Edifício Vitória Régia, Rua Mato Grosso, 1620-Centro - Área Total 231,91 - 1º Andar com móveis planejados.
R\$620.000,00 - Edifício Triomn - Rua São Josafat, área de 200,27 metros, imóvel novo, 2 suítes.
R\$230.000,00 - Edifício Dom Hernandes, na Av. Guilherme de Paula Xavier, 65m².
R\$350.000,00 - Apartamento no Edifício Casa Blanca , na Avenida Goioere, 1739, com área total de 127,70 -6º pavimento.
R\$900.000,00 - Edifício Residencial Delta, na Rua Araruna, 854 - com área total de 256 metros -tudo reformado com móveis planejado.
R\$580.000,00 - Apartamento no Edifício Montreal, Jardim São Sebastião, na Av. Comendador Norberto Marcondes , 2877 - Com área de construção de 194 mts e área útil de 140 metros.
R\$280.000,00 - Apartamento no Edifício Aquarius, centro- Rua Roberto Brzezinski, 1973, área de 102 metros.
R\$359.000,00 - Apartamento no Edifício Casa Blanca, Av. Goioerê, 1739 - Com área de 127 metros 3º Andar.
R\$1.200.000,00 - Edifício Embaixador, R. Rua Santa Cruz, 1086- Centro - com área total de 411 metros.
R\$320.000,00 - Edifício Valence- Rua Santos Dumont, 2º Andar - área 121,06 metros.
R\$150.000,00 - Edifício Dom Hernandes - Av. Guilherme de Paula Xavier, 265 - Área de 70 m².
R\$200.000,00 - Edifício Projeto Morada- Av. Comendador Norberto Marcondes, bloco 1 apartamento 13, com área de 101 m², 3 pavimentos.
R\$1.500.000,00 - Edifício Itália, Avenida José Custódio de Oliveira, 1525 - com área de 309 metros -6º pavimento.
R\$550.000,00 - Edifício Residencial Alfa-Av. Capitão Índio Bandeira, 281 - 5º pavimento com área de 170 metros reformado.
R\$900.000,00 - Edifício Torre do Sol- Rua Santa Catarina, 1741 - Centro - Área de 270,40 metros -tudo reformado.
R\$230.000,00 - Edifício Paraíso -Rua Santa Cruz, 368 - Área 59,68 metros .
R\$700.000,00 - Apartamento no Edifício Vitória Régia, Rua Mato Grosso, 1620-Centro -com área de 232 metros com móveis Planejados, 5 andar.
R\$350.000,00 - Apartamento Edifício Santorini, Rua Santos Dumont , 1853 - Área de 131,05 metros.
R\$250.000,00 - Edifício Itaúna, Rua Laurindo Borges, 1735 - Centro -área de 79 m².
R\$100.000,00-Edifício Carlos Drumon de Andrade, Rua José Furquin de Castro, numero 7 apto 201 - Cianorte-PR.

SOBRADO
R\$1.500.000,00 - Rua Mato Grosso, 2613 - área central - 340 metros.
R\$1.400.000,00 - Rua São Josafat, 983 - Centro - Esquina com a Irmãos Pereira -terreno com 420 metros - construção de 207 metros.
R\$540.000,00 - Sobrado residencial, na rua Alcindo Ferreira Toledo, 99 - Jardim Curitiba -Nos Fundos do PREVER- com uma área de 157 metros.
R\$625.000,00 - Rua das Araucárias, 756 - Jardim Araucária - área de 490 metros e construção 267 metros.
R\$1.600.000,00 - Rua das Andorinhas, 341 - Vila Teixeira - sobrado novo área de 228 metros e construção 390 metros de frente ao Parque do Lago.
R\$2.280.000,00 - Rua Antonio Toledo da Silveira, 108 - Jardim Shangrilá - Com área de 624 metros e construção 533 com piscina e móveis planejados.
R\$580.000,00 - Rua Guilherme de Paula Xavier, 365 - Terreno de 300 metros - construção de 201 metros.
R\$430.000,00 - Avenida Guilherme de Paula Xavier, 3388 - Condomínio Edifício Residencial Vitalle - Área de 159 metros. Unidade 3.
R\$700.000,00 - Na Rua Santos Dumont,1230- Centro -Terreno de 280 metros construção 146 metros.
R\$600.000,00 - Sobrado de Alvenaria na rua Santa Catarina,652 - Vila Teixeira -Terreno de 150 metros -Construção de 168,19.
R\$280.000,00-Sobrado de Alvenaria na Rua São Paulo, 177 - Jardim Cowry -com Área de terreno 109,38 - construção 98,63.
R\$400.000,00 - Avenida Guilherme de Paula Xavier, 652, centro. Terreno com 125,19 metros e construção com 112,21 metros.

CASAS
R\$445.000,00 - Duas casas de Alvenaria com área de 69 metros cada - um terreno de 666 metros , na rua José Backes, 65 Jardim Santa Nilce.
R\$400.000,00 - Rua Nicolau Assad, 319 - Jardim Capricórnio - Terreno com 293 metros - construção de 129,30.
R\$680.000,00 - Rua Santa Catarina, 1306 - Centro -Terreno de 405 metros - Construção de 145,90 metros.
R\$280.000,00 - Duas residências na Av. Paraná - Jardim Nossa Senhora Aparecida-área do terreno 480 metros e construção 180 metros.
R\$400.000,00 - Casa na Rua Santos Dumont, 2460 -terreno de 375 m² e construção de 248 metros.
R\$900.000,00 - Casa de Alvenaria na Rua Paineiras, 242, Jardim Araucária, terreno de 490 metros - área construída de 249 metros.
R\$140.000,00 - Na Av. Paraná, 500 - Jardim Nossa Senhora Aparecida - unidade Condomínio Residencial.
R\$1.800.000,00 - Av. Irmãos Pereira, 651 - centro - terreno de 1.000 metros em frente a Faculdade Integrado.
R\$600.000,00 - Casa na Rua Renil Polato, 1107 - com terreno de 714 metros - casa em alvenaria de 306 metros e barracão em alvenaria de 363 metros - imóvel localizado em Engenheiro Beltrão.
R\$160.000,00 - Rua Vereador Carlos Stalmon,132 - Conjunto Residencial Piacentini - terreno de 300 metros - construção de 110,77 metros.
R\$980.000,00 - Casa de Alvenaria na Rua Andirá, 71 - Jardim Shangrilá - área de 687 metros e construção de 335 metros.
R\$550.000,00 - Casa de Alvenaria, na Rua Pedro Genero,365 Jardim Kimberlin com a área de terreno 263 metros - construção 155.Imóvel com Piscina e 17m - Jardim San Marino, com área de 300 metros e construção de 110,77 metros.
R\$900.000,00 - Casa em Alvenaria na Rua José Custódio de Oliveira, 2576, centro, com área de 300 metros e construção de 110,77 metros.
R\$900.000,00 - Casa localizada na Ave. Manoel Mendes de Camargo, 2333 - Centro - Área de 712,50 metros.
R\$180.000,00 - Terreno na Rua Jacy Brandão - Jardim Copacabana 1. Com área de 350 metros.
R\$800.000,00 - Terreno na Rua São Josafat próximo a Faculdade com 1000 metros.
R\$120.000,00 - Lote de terra 55 -condomínio Residencial Hanitten Santa Regina - Londrina -área de 436,95.
R\$160.000,00 - Terreno 5200 metros de esquina na Rua Horácio Amaral - Jardim Santa Cruz.
R\$2.400.000,00 - Área de 3.200 metros na rua Peabiru, 90.
R\$1.200.000,00 - Terreno com área de 800 metros, na Rua Interventor Manoel Ribas, 1380 -entre as Avenidas Manoel Mendes e Goioere.
R\$160.000,00 - Área de 233 metros, na Rua Metchko n 477 - Jardim Copacabana II - Em frente ao Supermercado CONDOR.
R\$220.000,00 - Área de 360 metros na Rua dos Pessegueiros, 574 - JD Araucária.

TERRENOS
R\$215.000,00 - Um terreno com área de 490 metros, na rua das Magnólias, 41-Jardim Araucária.
R\$2.000.000,00 - Lote de terra -área de 950 metros na rua Mamborê esquina com a Goioerê.
R\$530.000,00 - Terreno na Av. Comendador Norberto Marcondes, 2333 - Centro - Área de 712,50 metros.
R\$180.000,00 - Terreno na Rua Jacy Brandão - Jardim Copacabana 1. Com área de 350 metros.
R\$800.000,00 - Terreno na Rua São Josafat próximo a Faculdade com 1000 metros.
R\$120.000,00 - Lote de terra 55 -condomínio Residencial Hanitten Santa Regina - Londrina -área de 436,95.
R\$160.000,00 - Terreno 5200 metros de esquina na Rua Horácio Amaral - Jardim Santa Cruz.
R\$2.400.000,00 - Área de 3.200 metros na rua Peabiru, 90.
R\$1.200.000,00 - Terreno com área de 800 metros, na Rua Interventor Manoel Ribas, 1380 -entre as Avenidas Manoel Mendes e Goioere.
R\$160.000,00 - Área de 233 metros, na Rua Metchko n 477 - Jardim Copacabana II - Em frente ao Supermercado CONDOR.
R\$220.000,00 - Área de 360 metros na Rua dos Pessegueiros, 574 - JD Araucária.

• COMPRA • VENDA
• AVALIAÇÃO • ADMINISTRAÇÃO
IMÓVEIS PARA LOCAÇÃO

APARTAMENTOS
R\$ 2.400,00 - Rua Francisco Ferreira Albuquerque n. 1639 - Apto Sobreloja (01 suíte, 02 dormitórios, fosso de luz, bwc social, lavabo, 3 sacadas, sala e copa, cozinha com balcões, 3 ambientes com ar condicionado, lavanderia, aquecedor a gás, varanda com churrasqueira, garagem ampla, quintal, portão eletrônico, interfone)
R\$ 1.900,00 - Ed Boulevard Índio Bandeira - Avenida Cap. Índio Bandeira n. 2021 - Apto 804 (02 suítes, 01 dormitório, banheiro social, sala/copa, sacada gourmet, cozinha com móveis, lavandería, aquecedor a gás, 02 vagas de garagem, portaria, portão eletrônico, 2 elevadores, interfone, condomínio +- R\$ 550,00)
R\$ 1.500,00 - Rua Rocha Pombo n.1495 - Apto 02 (Fundos) - Sobreloja Centro (01 suíte, 02 dormitórios, sala/copa, banheiro social, lavanderia, cozinha, varanda com churrasqueira, 1 vaga de garagem + condomínio baixo).
R\$ 1.400,00 - Av. Manoel Mendes de Camargo n. 2490 - Sobreloja de esquina - Centro (01 suíte, 02 dormitórios, sala, copa/cozinha, lavanderia, despensa, sacada em "L", garagem, sem condomínio)
R\$ 1.400,00 - Rua Prefeito Devete de Paula Xavier n. 1018 - Apto 302 Ed Caires - Centro (01 suíte, 01 dormitório, sala/copa, cozinha com balcão, banheiro social, lavanderia, despensa, 01 vaga de garagem + condomínio)
R\$ 1.300,00 - Rua Santa Cruz n. 1513 - Apto 301 Res. Caroline - Centro (01 suíte com closet, 02 dormitórios, sala/copa, sacada, cozinha, despensa, bwc social, bwc de serviço e lavabo, Lavandería, 1 vaga de garagem + condomínio)
R\$ 1.300,00 - Av. Manoel Mendes de Camargo n. 711 - Apto 12 (Fundos) Centro - (01 suíte, 02 dormitórios, sala/copa, sacada, cozinha, bwc social, lavanderia, portão eletrônico, interfone, 01 vaga de garagem, condomínio baixo +- R\$ 150,00)
R\$ 1.300,00 - Av. Capitão Índio Bandeira n. 1980 - apto 04 - Centro (02 Suíte, cozinha, sala, copa, lavanderia, despensa, wc, 01 vaga de garagem, condomínio R\$ 160,00)
R\$ 1.200,00 - Rua Paulo Geraldo Bastos n. 64 - Ed. Fortaleza (02 dormitórios, sala, 2w, lavanderia, 01 vaga de garagem + condomínio)
R\$ 1.200,00 - Rua Araruna n. 1317 - Centro - Sobreloja (01 suíte, 02 dormitórios, sala, cozinha/copa, lavanderia, banheiro social, despensa, garagem ampla, sem condomínio + seguro).
R\$ 1.200,00 - Rua Geromias Cilião de Araújo nº 477 - Apto 01 Sobreloja - (esquina Rua Airtton Albuquerque) - Jardim Albuquerque (01 suíte, 02 dormitórios, sala/copa, cozinha com armário, bwc social, lavanderia, 1 vaga de garagem, condomínio baixo + seguro) REF: 628
R\$ 1.200,00 - Rua Santa Cruz n. 1312 - Apto 40 - Centro (01 suíte, 02 dormitórios, sala, sacada, cozinha, bwc social, lavanderia, garagem, condomínio baixo + taxa de mudança)
R\$ 1.200,00 - Av. Guilherme de Paula Xavier n. 736 - Apto 301 Ed. Terra Maris - Centro (01 dormitório com ar condicionado, sala, sacada, cozinha com móveis, bwc social, lavanderia, 1 vaga de garagem, portão eletrônico, interfone + condomínio)
R\$ 1.100,00 - Av. Guilherme de Paula Xavier n. 860 - Apto 37 - Res. Unique - (Loft com móveis (cozinha planejada, painel de tv, roupeiro), banheiro social, 01 vaga de garagem + condomínio)
R\$ 1.000,00 - Rua Edmundo Mercer n. 1297 - Centro - Apto 101/201/301 (02 dormitórios, sala/copa, cozinha, lavanderia, wc, 01 vaga de garagem, sem condomínio)
R\$ 1.000,00 - Rua Mato Grosso n.2847 - Centro (02 suítes, 02 salas, copa, cozinha, lavanderia, garagem + seguro)
R\$ 950,00 - Rua Roberto Brzezinski n. 1634 Ed Santa Cecília - Apto 102/103 - Centro (03 dormitórios, sala, cozinha, banheiro social e lavabo, lavanderia, 1 vaga de garagem rotativa + condomínio + seguro)
R\$ 950,00 - Rua Brasil n.1440 - Apto 32- Centro (01 dormitório simples e 01 dormitório com ar condicionado, sala/copa, cozinha com gabinete de pia e fogão, banheiro social, lavanderia e 01 vaga de garagem, portão eletrônico + condomínio baixo).
R\$ 900,00 - Av. Guilherme de Paula Xavier n. 860 - Apto 23 - Res. Unique - (Loft com móveis (cozinha planejada e estante de televisão), banheiro social, 01 vaga de garagem + condomínio)
R\$ 800,00 - Av. Capitão Índio Bandeira n. 700 - Apto 02 (02 dormitórios, sala, cozinha wc, lavanderia, 01 vaga de garagem, baixo condomínio)
R\$ 850,00 - Rua Roberto Brzezinski n. 1943A - Apto 01 (01 suíte, 02 dormitórios, sala/copa, cozinha, lavanderia, bwc social, sacada, 01 vaga de garagem + seguro + condomínio).
R\$ 750,00 - Av. Comendador Norberto Marcondes n. 198 - Ap 01 (03 dormitórios, sala/copa, cozinha, lavanderia, bwc social e 1 vaga de garagem, sem condomínio)
R\$ 750,00 - Av. Comendador Norberto Marcondes n. 574 - Residencial Madrid - Apto 208/307 (02 dormitório, sala, cozinha, lavanderia, bwc social, 01 vaga de garagem, + Condomínio)
R\$ 750,00 - Rua Brasil n. 1.440 - Centro (01 dormitório, sala/cozinha/lavanderia, sem vaga de garagem - baixo condomínio)
R\$ 600,00 - Rua Prefeito Devete de Paula Xavier n. 755 -Ed Palmeira (01 dormitório, sala, copa, cozinha, 2wc, garagem + condomínio)
R\$ 600,00 - Rua Prefeito Devete de Paula Xavier n. 454 - Apto 201 (Frente) - Ed Veneza - Centro (01 dormitório, sala, cozinha, bwc social, lavanderia + condomínio + vaga de garagem rotativa).
R\$ 570,00 - Av. Comendador Norberto Marcondes n. 574 - Residencial Madrid - Apto 206/209/210/305/309/310 (01 dormitório, sala, cozinha, lavanderia, bwc social, 01 vaga de garagem, + Condomínio - DESCONTO DE 15% NOS 02 PRIMEIRO MESES)
R\$ 550,00 - Rua Roberto Brzezinski n. 1634 Ed Santa Cecília - Apto 301 - Centro (01 dormitório, sala, cozinha, bwc social, lavanderia, sem garagem + condomínio + seguro)
R\$ 550,00 - Rua Pitanga n. 1549 -Bl 04 - Ap 414 - Sol Vermelho (03 dormitórios, sala, cozinha/lavanderia, garagem + condomínio)

RESIDÊNCIA EM ALVENARIA
R\$ 1.500,00 - Rua Segismundo Staniszewski n. 282 - Jardim Vitoria Regia (01 suíte, 02 dormitórios, sala, copa, cozinha, wc, lavanderia, garagem com portão eletrônico + seguro)
R\$ 1.400,00 - Rua São Paulo n. 2164 -Centro (01 dormitório com armários e ar condicionado, 02 dormitórios, sala, cozinha com armários e cooktop, 2 wc, lavanderia, churrasqueira, portão eletrônico, seguro)
R\$ 1.100,00 - Rua Roberto Brezezinski n. 2594 - Centro (03 dormitórios, sala, cozinha, despensa, lavanderia, garagem ampla, wc + seguro, parte Térreo)
R\$ 1.000,00 - Rua Teodoro Metchko n° 880 - Jardim Copacabana (RESIDÊNCIA DE MADEIRA - 03 dormitórios, sala, copa, cozinha, 02 banheiros e lavanderia; Edícula de Alvenaria - 02 peças e banheiro, com lavanderia. Imóvel com garagem ampla, quintal + seguro).
R\$ 1.000,00 - Rua João Covalski Filho n. 302 - Jardim Veneza (02 dormitórios, sala, cozinha, wc lavanderia, garagem)
R\$ 800,00 - Rua Pitanga n. 626 - Casa 04/05/06 - Fundos (02 dormitórios, sla/copa, cozinha, lavanderia, 01 vaga de garagem, condomínio fixo com tx água (R\$ 80,00), energia solar individualizada)
R\$ 680,00 - Av. Pref Pedro Viriato de Souza Filho n. 1432 - Jardim Tropical (02 dormitórios, sala, cozinha ampla, wc, lavanderia, garagem + seguro)

RESIDÊNCIA EM MADEIRA
KITNETS
R\$ 550,00 - Av. José Custódio de Oliveira n. 591 - Kit 02/04 - Centro (02 dormitórios, cozinha, bwc social, lavanderia + seguro).
R\$ 480,00 - Rua Guarapuva n. 1474 -Casa 03 - Centro (02 dormitórios, sala/cozinha, wc, garagem, Próximo a Fecilcam)

SOBRADO
R\$ 2.300,00 - Rua Santos Dumont n. 1230 - Centro (01 suíte, 03 dormitórios, 02 sacadas, 02 bwc sociais, lavabo, sala/copa, cozinha com armários, despensa, lavanderia com churrasqueira, portão eletrônico, garagem + seguro)
R\$ 1.550,00 - Rua Santa Catarina n. 652 (01 suíte com Closet e sacada, 02 dormitórios (1 com sacada), 2 salas, copa, cozinha, lavanderia, 02 banheiros, 02 vagas de garagem, portão eletrônico, cerca elétrica e interfone + seguro)
R\$ 1.400,00 - Rua Cecília Meireles n. 196 - Jardim Copacabana 02 (01 suíte, 02 dormitórios, sala, cozinha, lavabo, wc, lavanderia, garagem - IMÓVEL NOVO)
R\$ 1.250,00 - Rua São Paulo n. 243 D - Jardim Country (02 dormitórios, sacada, sala/copa, cozinha com armários, lavabo, banheiro social, lavanderia com churrasqueira, garagem + seguro)

COMERCIAIS
R\$ 9.000,00 - Av. Goioerê n. 2020 - Esquina (Área de 360,00 mts, com 6 wc)
R\$ 6.000,00 - Av. Comendador Norberto Marcondes n. 1074 - Centro. (Residência fins comercial, área terreno de 1.000 mts, área útil de 350,00 mts)
R\$ 5.500,00 - Rua São Paulo n. 1418 - Sobre Loja - Centro (Área total de 300 mts²)
R\$ 5.500,00 - Av. Irmão Pereira n. 1335 - Centro (170,00 mts, anexo Hotel Santa Maria)
R\$ 3.500,00 - Avenida Capitão Índio Bandeira n. 1980 - Sala 01 - Centro (Área de +- 100 mts) + seguro.
R\$ 3.500,00 - Av. Manoel Mendes de Camargo n. 2440 - Sala 01 Centro (Área total de 230,00 mts²)
R\$ 3.000,00 - Rua Interventor Manoel Ribas n. 1569 - (03 suíte, 02 dormitórios, 02 salas, copa, cozinha, 2wc, lavanderia, despensa, garagem)
R\$ 3.000,00 - Av. José Custódio de Oliveira n. 505 - Salão Comercial - (possui salão térreo, mezanino e 4 salas menores) - esquina com a Rua São Josafat - esquina do Colégio Integrado (Centro)
R\$ 3.000,00 - Rua São Paulo n. 1895 - Centro (residência fins comerciais)
R\$ 2.500,00 - Rua Prefeito Devete de Paula Xavier n. 1328 - Centro (Casa fins comercial - Reformando)
R\$ 1.900,00 - Av. Manoel Mendes de Camargo n. 2191 - Centro (Área de 114 mts)
R\$ 1.800,00 - Rua Interventor Manoel Ribas n. 1253 - Centro (Área 120,00 mts -Sala 02);R\$ 1.300,00 - Rua Francisco Ferreira de Albuquerque n. 1639 - Centro (Área de 50,00 mts², 03 wc, recepção + seguro)
R\$ 1.050,00 - Av. Irmãos Pereira n. 963 - Sala 11 - 2 Andar - Shopping Cidade (Área de 70,00 + condomínio + Iptu)
R\$ 1.000,00 - Rua São Josafat n. 1349 - Sala 403 Ed. Adhara. Com escritório dividido, banheiro e cozinha, ar condicionado, garagem (70,00 mts²) + seguro.
R\$ 1.000,00 - Av. José Custódio Oliveira n. 335 - Centro (40 mts)
R\$ 1.000,00 - Rua Harrison José Borges n. 1154 - Likes - 8 Andar (Área total de 83 mts, útil de 48,00 mts - Garagem + Condomínio)
R\$ 900,00 - Rua São Josafat n. 1349 Sala 401 Ed. Adhara. Coozinha (70,00 mts²) + seguro.
R\$ 750,00 - Rua Pref. Devete de Paula Xavier n.600 (Sala 02) - Centro (Sala comercial com +- 30mts, com bwc social, sem condomínio).
R\$ 720,00 - Av Irmãos Pereira n. 963 - Sla Térreo - T10 (Área de 36,23 mts com wc, Ar condicionado + condomínio)
R\$ 580,00 - Av. Irmãos Pereira n. 963 - Centro Empresarial Cidade - SALA T06 (sala comercial com lavabo, portas de vidro temperado) 35,00 mts. Condomínio em torno de R\$ 230,00+IPTU)
R\$ 550,00 - Av. Irmãos Pereira n. 963 - Centro Empresarial Cidade - SALA T03 (sala comercial com lavabo, portas de vidro temperado) +- 28mts. Condomínio gira em torno de R\$ 200,00+IPTU)
R\$ 550,00 - Av. Irmãos Pereira n. 963 - Centro Empresarial Cidade - SALA 15 - 1º andar (sala comercial com lavabo, portas de vidro temperado) +- 28mts. Condomínio gira em torno de R\$ 200,00+IPTU)
R\$ 550,00 - Av. Irmãos Pereira n. 963 - Centro Empresarial Cidade - SALA 14 - 1º andar (sala comercial com lavabo, portas de vidro temperado) 31,40 mts. Condomínio gira em torno de R\$ 200,00+IPTU)
R\$ 500,00 - Av. Joao Xavier Padilha n. 254 - Centro (Área de 30 mts)
R\$ 500,00 - Av. Capitão Índio Bandeira n. 1.400 - Sla 511 - Antares + Condomínio

BARRAÇÃO COMERCIAL
R\$ 5.500,00 - Rua Magnolias n. 100 - jardim araucária - (455,00 mts, com escritórios, cozinha, mezaninos)

TERRENO FINS COMERCIAL
R\$ 3.000,00 - Av. Irmãos Pereira n. 890 - Centro (950,00 mts - Ao Lado do Burguer King)
R\$ 1.000,00 - Av. Goioerê x Rua Mamborê - Centro (Área de 950,00 mts)
R\$ (consultar) - Av. Joao Bento esquina com Rua Vila Rica (400,00 mts)
R\$ 1.000,00 - Av. Comendador Norberto Marcondes n.614 - Centro (300 mts, coberturas de zinco e escritório)

PLANO MUNICIPAL DE ASSISTÊNCIA SOCIAL 2022-2025 BOA ESPERANÇA - PARANÁ

Prefeitura Municipal de Boa Esperança Secretaria Municipal de Assistência Social

Prefeitura Municipal de Boa Esperança Secretaria Municipal de Assistência Social

PLANO MUNICIPAL DE ASSISTÊNCIA SOCIAL 2022-2025

Boa Esperança NOVENBRO/2021

Prefeitura Municipal de Boa Esperança Secretaria Municipal de Assistência Social

Joel Celso Buscarol Prefeito Municipal José Carlos da Silva Vice-Prefeito Lella Toni Buscarol Secretária Municipal de Assistência Social Lella Toni Buscarol Presidente do Conselho Municipal de Assistência Social

SUMÁRIO

1 - IDENTIFICAÇÃO 05 1.1 Prefeitura Municipal 05 1.2 Órgão gestor da Assistência Social 05 1.3 Fundo Municipal de Assistência Social 06 1.4 Localização do Município 06 1.5 Estrutura Básica Existente 07 1.6 Organograma 08 2 - INTRODUÇÃO 10 3 - DIAGNÓSTICO 14 3.1 - Diagnóstico Socioterritorial 14 4 - OBJETIVO GERAL DO PLANO 15 4.1. Objetivos específicos do Plano Municipal de Assistência Social 15 5. DIRETRIZES E PRIORIDADES 15 5.1. Proteção Social Básica 16 5.2. Proteção Social Especial 18 5.3. Gestão do SUAS 19 5.4. Controle Social 20 6. AÇÕES E ESTRATÉGIAS 21 6.1. Proteção Social Básica 21 6.2. Proteção Social Especial 23 6.3. Gestão do SUAS 24 6.4. Controle Social 25 7. BENEFÍCIOS ASSISTENCIAIS 26 7.1. Benefícios de Prestação Continuada 26 7.2. Benefício Eventual 27 7.3. Benefício de Transferência de Renda 29 8. METAS 30 9. RESULTADOS E IMPACTOS ESPERADOS 31 10. RECURSOS MATERIAIS, HUMANOS E FINANCEIROS 31 10.1. Recursos Materiais 31 10.2. Recursos Humanos 31 11. FONTE DE FINANCIAMENTO 32 12. INDICADORES DE MONITORAMENTO E AVALIAÇÃO 33 13. COBERTURA DE REDE PRESTADORA DE SERVIÇOS 33 14. INDICADORES DE MONITORAMENTO E AVALIAÇÃO 33 15. PROPOSTAS DA CONFERÊNCIA MUNICIPAL 34 15.1. Município 35 15.2. Estado 35 15.3. União 36 16. CONSIDERAÇÕES FINAIS 37

1. IDENTIFICAÇÃO:

Município: Boa Esperança - PR Parte Populacional: Pequeno Povo 1 Responsável pela elaboração:

Table with 5 columns: Nome, Localidade, Profissão, Função, Vínculo. Lists staff members like Cleusa Aparecida de Oliveira, Lucilla de Freitas Menezes, Joice de Freitas Menezes, Joice de Freitas Menezes, Fernando Gonçalves de Oliveira.

1.1. Prefeitura Municipal

Nome do Prefeito: JOEL CELSO BUSCAROL Endereço do Prefeito: Avenida Brasil, 361 - Centro CEP: 87.390-000 Telefone: (44)3552-1222 E-mail: jcelso@boaesperanca.pr.gov.br Site: www.boaesperanca.pr.gov.br

2. INTRODUÇÃO

A Constituição Federal de 1988, ao inserir a Assistência Social, juntamente com Saúde e Previdência Social, no tripé da Seguridade Social, lhe atribui o status de política pública, concebida enquanto um direito do cidadão e um dever do Estado. O artigo constitucional 203 define que a assistência social está prestada a quem dela necessitar, independentemente de contribuição à seguridade social, tendo por objetivos: I - a proteção à família, à maternidade, à infância, à adolescência e à velhice; II - o amparo às crianças e adolescentes carentes; III - a promoção da integração no mercado de trabalho; IV - a habilitação e reabilitação das pessoas portadoras de deficiência e a promoção de sua integração à vida comunitária; V - a garantia de um salário mínimo de benefício mensal à pessoa portadora de deficiência e ao idoso desde que comprovado a impossibilidade de prover a própria manutenção ou de tê-la provida por sua família, conforme assegurado em lei.

1.6. Organograma

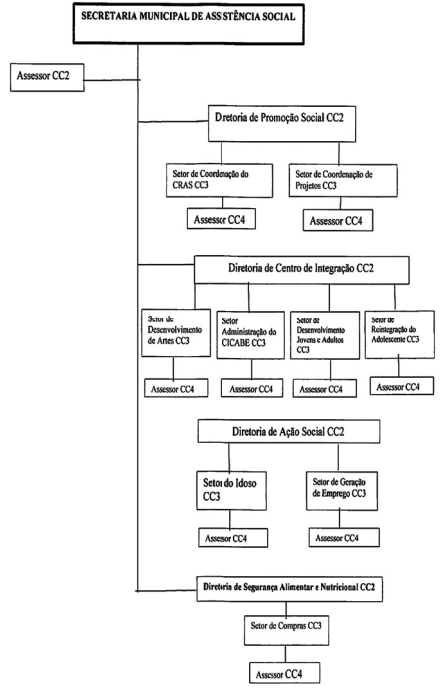

1.7. Conselho Municipal de Assistência Social

Table with 4 columns: Nome Completo, Representatividade, Titularidade, and Início e término do Mandato. Lists members of the Council such as Eilonai de Oliveira Cardoso, Maria Aparecida Elias, Lucilla de Freitas Menezes, etc.

Para tanto, também ganha ênfase nesse processo, pela Lei 12.435/2011 e pela Norma Operacional Básica 2012, a gestão em sua dimensão mais ampla, ou seja, no tocante ao planejamento, monitoramento e avaliação, a vigilância socioassistencial e a gestão do trabalho. Um dos desafios que ganham destaque é o desenvolvimento da gestão do trabalho no âmbito do SUAS, na esfera municipal, à luz do que disciplina a Norma Operacional Básica de Recursos Humanos (NOB-RH/SUAS) - Resolução CNAS nº 1, de janeiro de 2007, que estabelece mecanismos reguladores da relação entre gestores e trabalhadores, tanto para os serviços governamentais quanto para os prestadores (não governamentais) de serviços socioassistenciais, além da exigência de provimento de servidores públicos nas unidades, exclusivamente estatais, de proteção social básica e especial e na gestão.

Table with 3 columns: ANO 2021, Nº de famílias atendidas, and Valor R\$ anual. Shows data for BPC Idoso, BPC Deficiente, Bolsa Família, Tarifa de Água, Tarifa de Luz, Assistência Funeral, Casa Básica de Alimentos, Documentos pessoais, and Aluguel.

3.1. Diagnóstico Socioterritorial: Conforme análise do Diagnóstico Social e Mapeamento do Município de Boa Esperança, na área de abrangência do CRAS, realizado em outubro de 2021, verificou-se que existem 296 famílias beneficiárias do Programa Federal Bolsa Família (Auxílio Brasil), assim sendo:

Table with 3 columns: METAS, 2022, 2023, 2024, 2025. Lists various social indicators and their target percentages for the next four years.

4. OBJETIVO GERAL DO PLANO MUNICIPAL DE ASSISTÊNCIA SOCIAL: Fortalecer a Gestão, os Serviços, Benefícios, Programas e Projetos desenvolvidos no âmbito da Secretaria Municipal de Assistência Social, ampliando, dessa maneira, a sua inserção na comunidade local.

Table with 3 columns: METAS, 2022, 2023, 2024, 2025. Lists specific goals and their target percentages for the next four years.

5.2 - PROTEÇÃO SOCIAL ESPECIAL: 1) Atendimento para as famílias em situação de vulnerabilidade e risco social, visando garantir o acesso a serviços socioassistenciais. 2) Identificação e acompanhamento de crianças e adolescentes em situação de vulnerabilidade e risco social. 3) Acompanhamento de famílias com crianças e adolescentes em situação de vulnerabilidade e risco social. 4) Atendimento de famílias com crianças e adolescentes em situação de vulnerabilidade e risco social. 5) Acompanhamento de famílias com crianças e adolescentes em situação de vulnerabilidade e risco social.

5.3 - URBISMO DO SUAS: 1) Desenvolvimento de ações de proteção social básica e especial. 2) Realização de ações de proteção social básica e especial. 3) Realização de ações de proteção social básica e especial. 4) Realização de ações de proteção social básica e especial. 5) Realização de ações de proteção social básica e especial.

6.4 - CONTROLE SOCIAL: 1) Realização de reuniões comunitárias para discussão de problemas locais. 2) Realização de reuniões comunitárias para discussão de problemas locais. 3) Realização de reuniões comunitárias para discussão de problemas locais. 4) Realização de reuniões comunitárias para discussão de problemas locais. 5) Realização de reuniões comunitárias para discussão de problemas locais.

1.3. Fundo Municipal de Assistência Social: Número da Lei de Criação: Lei nº 230 Data criação: 08/10/2009 Número do Decreto que regulamenta o Fundo: Decreto nº 601 Data: 26/08/2010 CNPJ: 13.510.269/0001-40 Nome do ordenador de despesas do FPMAS: JOEL CELSO BUSCAROL. 1.4. Localização do Município: Mapa showing the location of Boa Esperança in Paraná state.



1.3. Fundo Municipal de Assistência Social: Número da Lei de Criação: Lei nº 230 Data criação: 08/10/2009 Número do Decreto que regulamenta o Fundo: Decreto nº 601 Data: 26/08/2010 CNPJ: 13.510.269/0001-40 Nome do ordenador de despesas do FPMAS: JOEL CELSO BUSCAROL. 1.4. Localização do Município: Mapa showing the location of Boa Esperança in Paraná state.

Table with 3 columns: METAS, 2022, 2023, 2024, 2025. Lists various social indicators and their target percentages for the next four years.

6.1 - PROTEÇÃO SOCIAL BÁSICA: 1) Realização de ações de proteção social básica e especial. 2) Realização de ações de proteção social básica e especial. 3) Realização de ações de proteção social básica e especial. 4) Realização de ações de proteção social básica e especial. 5) Realização de ações de proteção social básica e especial.

Table with 3 columns: METAS, 2022, 2023, 2024, 2025. Lists various social indicators and their target percentages for the next four years.

6.2 - PROTEÇÃO SOCIAL BÁSICA: 1) Realização de ações de proteção social básica e especial. 2) Realização de ações de proteção social básica e especial. 3) Realização de ações de proteção social básica e especial. 4) Realização de ações de proteção social básica e especial. 5) Realização de ações de proteção social básica e especial.

6.3 - URBISMO DO SUAS: 1) Desenvolvimento de ações de proteção social básica e especial. 2) Realização de ações de proteção social básica e especial. 3) Realização de ações de proteção social básica e especial. 4) Realização de ações de proteção social básica e especial. 5) Realização de ações de proteção social básica e especial.

6.4 - CONTROLE SOCIAL: 1) Realização de reuniões comunitárias para discussão de problemas locais. 2) Realização de reuniões comunitárias para discussão de problemas locais. 3) Realização de reuniões comunitárias para discussão de problemas locais. 4) Realização de reuniões comunitárias para discussão de problemas locais. 5) Realização de reuniões comunitárias para discussão de problemas locais.

6.5 - CONTROLE SOCIAL: 1) Realização de reuniões comunitárias para discussão de problemas locais. 2) Realização de reuniões comunitárias para discussão de problemas locais. 3) Realização de reuniões comunitárias para discussão de problemas locais. 4) Realização de reuniões comunitárias para discussão de problemas locais. 5) Realização de reuniões comunitárias para discussão de problemas locais.

7.1 - BENEFÍCIO DE PRESTAÇÃO CONTINUADA. Tabela com 6 linhas e 3 colunas: Prioridades, Ações e Resultados.

7.2 - BENEFÍCIOS EVENTUAIS. Tabela com 5 linhas e 3 colunas: Prioridades, Ações e Resultados.

7.3 - TRANSFERÊNCIA DE RENDA. Tabela com 6 linhas e 3 colunas: Prioridades, Ações e Resultados.

7.4 - TRANSFERÊNCIA DE RENDA. Tabela com 6 linhas e 3 colunas: Prioridades, Ações e Resultados.

- 8. METAS: Lista de metas para o ano de 2021, incluindo atendimento de famílias, acompanhamento de usuários, e realização de eventos.

9A. RESULTADOS E IMPACTOS ESPERADOS: Resultados esperados: política pública de atendimento mais otimizada e efetiva; Os impactos esperados são: Melhorar a qualidade de vida dos usuários através das políticas públicas...

11. Recursos Financeiros. Tabela de fluxo de caixa com 12 colunas: Mês, Valor, Descrição, etc.

12. INDICADORES DE MONITORAMENTO E AVALIAÇÃO: O monitoramento consiste no acompanhamento contínuo, cotidiano, por parte de gestores e equipe técnica...

15. PROPOSTAS DELIBERADAS DA XII CONFERÊNCIA MUNICIPAL DE ASSISTÊNCIA SOCIAL. Tabela com 10 linhas e 3 colunas: Deliberações, Eixo, e Descrição.

15.2. Estado. Tabela com 5 linhas e 3 colunas: Deliberações, Eixo, e Descrição.

15.3. União. Tabela com 5 linhas e 3 colunas: Deliberações, Eixo, e Descrição.

15. CONSIDERAÇÕES FINAIS: O presente plano foi elaborado por técnicos municipais do órgão gestor de assistência social e do CRAS...

REFERÊNCIA: Política Nacional de Assistência Social - PNAS/2004 e Norma Operacional Básica do SUIAS - NOB/SUIAS. MDS/Secretaria Nacional de Assistência Social, 2005.

REFERENDO DO CMAS. O Conselho Municipal de Assistência Social do Município de Boa Esperança/PR, instituído por meio da Lei nº 320 de 08 de outubro de 2009...

DELIBERAÇÃO Nº 008 - CMAS, de 09 de dezembro de 2021. Simula: Aprova o Plano Municipal de Assistência Social 2022-2025 do município de Boa Esperança-PR.

MUNICÍPIO DE BOA ESPERANÇA. DESPACHO. Pregão Eletrônico 062/2021 - Licitação nº 90347. Em desacordo com o descumprimento do prazo de entrega do lote...

MUNICÍPIO DE BOA ESPERANÇA. DESPACHO. Pregão Eletrônico 062/2021 - Licitação nº 90347. Em desacordo com o descumprimento do prazo de entrega dos lotes...

MUNICÍPIO DE BOA ESPERANÇA. TERMO DE HOMOLOGAÇÃO E ADJUDICAÇÃO. NÚMERO DA MODALIDADE: 105/2021. REQUERENTE: Secretaria Municipal de Cultura, Esporte e Lazer.

MUNICÍPIO DE BOA ESPERANÇA. 4ª Publicação. EXTRATO DA ATA REGISTRO DE PREÇOS 95/2020. PREGÃO ELETRÔNICO REGISTRO DE PREÇOS Nº. 49/2020. HOMOLOGAÇÃO: 13/11/2020.

MUNICÍPIO DE BOA ESPERANÇA. 4ª Publicação. EXTRATO DA ATA REGISTRO DE PREÇOS 95/2020. PREGÃO ELETRÔNICO REGISTRO DE PREÇOS Nº. 49/2020. OBJETIVO: REGISTRO DE PREÇOS PARA AQUISIÇÃO DE MATERIAL DE CONSTRUÇÃO.

MUNICÍPIO DE BOA ESPERANÇA. 4ª Publicação. EXTRATO DA ATA REGISTRO DE PREÇOS 94/2020. PREGÃO ELETRÔNICO REGISTRO DE PREÇOS Nº. 49/2020. HOMOLOGAÇÃO: 11/11/2020.

MUNICÍPIO DE BOA ESPERANÇA. 4ª Publicação. EXTRATO DA ATA REGISTRO DE PREÇOS 01/2021. PREGÃO ELETRÔNICO REGISTRO DE PREÇOS Nº. 008/2021. HOMOLOGAÇÃO: 18/01/2021.

MUNICÍPIO DE BOA ESPERANÇA. 4ª Publicação. EXTRATO DA ATA REGISTRO DE PREÇOS 91/2021. PREGÃO ELETRÔNICO REGISTRO DE PREÇOS Nº. 34/2021. HOMOLOGAÇÃO: 09/09/2021.

MUNICÍPIO DE BOA ESPERANÇA. 4ª Publicação. EXTRATO DA ATA REGISTRO DE PREÇOS 91/2021. PREGÃO ELETRÔNICO REGISTRO DE PREÇOS Nº. 34/2021. HOMOLOGAÇÃO: 09/09/2021.

MUNICÍPIO DE BOA ESPERANÇA. 4ª Publicação. EXTRATO DA ATA REGISTRO DE PREÇOS 91/2021. PREGÃO ELETRÔNICO REGISTRO DE PREÇOS Nº. 34/2021. HOMOLOGAÇÃO: 09/09/2021.

MUNICÍPIO DE BOA ESPERANÇA. Edital de Licitação para contratação de serviços de manutenção e reparação de equipamentos eletrônicos.

MUNICÍPIO DE BOA ESPERANÇA. Extrato da Ata Registrada de Preços nº 35/2021. Homologação: 09/09/2021.

MUNICÍPIO DE BOA ESPERANÇA. Decreto nº 286/2021. Autoriza Crédito Adicional Suplementar por Anulação de Dotação.

MUNICÍPIO DE BOA ESPERANÇA. Ata de Seleção do Edital Festa da Arte - Engenheiro Beltrão. Propostas aprovadas e valores.

MUNICÍPIO DE BOA ESPERANÇA. Relação das propostas não habilitadas. Nome do inscrito, nome da proposta e área cultural.

MUNICÍPIO DE BOA ESPERANÇA. Edital de Licitação para contratação de serviços de manutenção e reparação de equipamentos eletrônicos.

MUNICÍPIO DE BOA ESPERANÇA. Decreto nº 91/2021. Considerando que a Primeira Turma do STF...

MUNICÍPIO DE BOA ESPERANÇA. Decreto nº 92/2021. Considerando que a inclusão do § 14 pela Emenda Constitucional...

MUNICÍPIO DE BOA ESPERANÇA. Decreto nº 92/2021. Considerando que a inclusão do § 14 pela Emenda Constitucional...

MUNICÍPIO DE BOA ESPERANÇA. Decreto nº 92/2021. Considerando que a inclusão do § 14 pela Emenda Constitucional...

Prefeitura Municipal de Roncador. Aviso de Homologação e Adjucação. Contrato administrativo nº 154/2021.

Prefeitura Municipal de Roncador. Contrato administrativo nº 154/2021. Dispensa n.º 80/2021.

Prefeitura Municipal de Roncador. Contrato administrativo nº 154/2021. Dispensa n.º 79/2021.

Prefeitura Municipal de Roncador. Contrato administrativo nº 154/2021. Dispensa n.º 78/2021.

Prefeitura Municipal de Roncador. Contrato administrativo nº 154/2021. Dispensa n.º 78/2021.

Prefeitura Municipal de Juranduba. Portaria nº 044/2021. Dispõe sobre o expediente nas repartições públicas municipais.

Prefeitura Municipal de Juranduba. Portaria nº 158/2021 - RH. Súmula: Substituição de representante dos servidores públicos municipais.

Município de Iretama. Portaria nº 411/2021. Nomeia suplente Conselho Tutelar para cobrir férias.

Município de Iretama. Portaria nº 411/2021. Nomeia suplente Conselho Tutelar para cobrir férias.

Município de Iretama. Portaria nº 411/2021. Nomeia suplente Conselho Tutelar para cobrir férias.

Município de Iretama. Edital de Licitação para contratação de serviços de manutenção e reparação de equipamentos eletrônicos.

Município de Luiziana. Extrato de Contrato Pregão ID 720217901. Objeto: Contratação de empresa para serviços de arbitragem completa.

Município de Luiziana. Extrato de Contrato Pregão ID 720218001. Objeto: Contratação de empresa para manutenção de computadores, monitores, impressoras, notebooks e redes de internet.

Município de Luiziana. Extrato de Contrato Pregão ID 720218001. Objeto: Contratação de empresa para manutenção de computadores, monitores, impressoras, notebooks e redes de internet.

Município de Luiziana. Extrato de Contrato Pregão ID 720218001. Objeto: Contratação de empresa para manutenção de computadores, monitores, impressoras, notebooks e redes de internet.

MUNICÍPIO DE IRETAMA Estado do Paraná CNPJ - 76.950.088/0001-74

Art. 3º Das alterações constantes deste decreto ficam também alteradas as ações do IPA: o Anexo de Metas e Prioridades da Lei de Diretrizes orçamentárias no que couber.

Art. 4º Este Decreto entra em vigor na data de sua publicação.

Paço Municipal Francisco Ruiz, em 09 de Dezembro de 2021. SAMESAAB Prefeito Municipal

MUNICÍPIO DE IRETAMA Estado do Paraná CNPJ - 76.950.088/0001-74

DECRETO Nº 161/2021 ARRE CRÉDITO ADICIONAL SUPLEMENTAR NO ORÇAMENTO DO MUNICÍPIO DE IRETAMA, PARA O EXERCÍCIO FINANCEIRO DE 2021, E DAS OUTRAS PROVIDÊNCIAS.

Table with columns: Descrição, Valor, Total. Includes items like SECRETARIA DE SAÚDE, SECRETARIA DE ADMINISTRAÇÃO E PLANEJAMENTO, etc.

Paço Municipal Francisco Ruiz, em 09 de Dezembro de 2021. SAMESAAB Prefeito Municipal

MUNICÍPIO DE IRETAMA Estado do Paraná CNPJ - 76.950.088/0001-74

DECRETO Nº 162/2021 DECRETAR A UTILIDADE PÚBLICA A ÁREA DE TERRENO DE 2.000 M², PARA O ABRIGO ESPECÍFICOS PARA FINS DE INSTITUIÇÃO DE SERVIÇO ADMINISTRATIVO.

Art. 1º Fica declarada de Utilidade Pública para fins de Hospedagem o Imóvel situado no Município de Iretama, na forma anexo judicial, para instalação de rede coletora de esgoto sanitário, em favor da Companhia de Saneamento do Paraná-SANEPAR, as áreas de terras abastecimento, com número no Decreto-Lei nº 3.365 de 21 de junho de 1941, sitas pela Lei nº 2.786 de 21 de maio de 1956.

MUNICÍPIO DE IRETAMA Estado do Paraná CNPJ - 76.950.088/0001-74

DECRETO Nº 163/2021 PROPRIETÁRIO: Eli Pacheco, ou a quem de direito pertencer. Descrição: No lote de terras nº 07, da Quadra nº 3-A, com área de 450,00m², situado no município e comarca de Iretama, conforme consta na matrícula nº 13.715 do Oficial de Registro de Imóveis do Município e Comarca de Iretama - PR, uma área com 26,54m² com a seguinte descrição: Inicia-se a descrição pelo eixo da faixa de serviço de passagem da RCE na Estação-D-PP, situada na divisa com a Rua Padre Anchieta, distante de 30,2 metros da Rua Barão do Cerro Azul, da Estação-D-PP, segue adentrando no Lote de Terras nº 07, no rumo NE-50°50'00", confrontando em ambos os lados com o Lote nº 07, medindo-se uma distância de 13,27 metros, a qual define o eixo de uma faixa de 2,00 m de largura com área total de attingimento de 26,54 m², localizada integralmente no Lote de Terras nº 07.

MUNICÍPIO DE IRETAMA Estado do Paraná CNPJ - 76.950.088/0001-74

DECRETO Nº 164/2021 PROPRIETÁRIO: Wanele Costa Lido, ou a quem de direito pertencer. Descrição: Na data de terras nº 03, da Quadra nº 7-1, com área de 560,00m² situada em Iretama-PR, conforme consta na matrícula nº 1.877 do Oficial de Registro de Imóveis do Município e Comarca de Iretama-PR, uma área com 90,00m² com a seguinte descrição: Inicia-se a descrição pelo eixo da faixa de serviço de passagem da RCE na Estação-D-PP, situada na divisa com a Rua Campos Salles, da Estação-D-PP, segue adentrando no Lote de Terras nº 03, no rumo NE-34°34'37", confrontando em ambos os lados com o Lote nº 03, medindo-se uma distância de 43,88 metros até a Estação-D-PP, situada na divisa com o Lote nº 06. Os rumos referem-se ao norte magnético e todo o trecho perfaz uma extensão de 14,50 m, a qual define o eixo de uma faixa de 2,00 m de largura com área total de attingimento de 90,00 m², localizada integralmente na Data de Terras nº 03.

MUNICÍPIO DE IRETAMA Estado do Paraná CNPJ - 76.950.088/0001-74

DECRETO Nº 165/2021 PROPRIETÁRIO: Fabiano do Rosário dos Santos, ou a quem de direito pertencer. Descrição: No lote urbano de terras nº 10, da Quadra nº 71, situada na cidade de Iretama-PR, nesta comarca, com área de 710,00m², conforme consta na matrícula nº 2.343 do Oficial de Registro de Imóveis do Município e Comarca de Iretama-PR, uma área com 107,00m² com a seguinte descrição: Inicia-se a descrição pelo eixo da faixa de serviço de passagem da RCE na Estação-D-PP, situada na divisa com o Lote nº 09, distante de 8,75 metros do Lote nº 22, da Estação-D-PP, segue adentrando no Lote Urbano de Terras nº 10, no rumo NE-34°34'37", confrontando em ambos os lados com o Lote nº 10, medindo-se uma distância de 13,50 metros até a Estação-D-PP, situada na divisa com o Lote nº 11, distante de 8,75 metros do Lote nº 22, da Estação-D-PP, segue adentrando no mesmo Lote no rumo ND-02°21'17", confrontando pelo lado esquerdo com o Lote nº 10 e pelo lado direito com o Lote nº 11, medindo-se uma distância de 40,25 metros até a Estação-D-PP, situada na divisa com a Rua Cândido Lopes. Os rumos referem-se ao norte magnético e todo o trecho perfaz uma extensão de 15,75 m, a qual define o eixo de uma faixa de 2,00 m de largura com área total de attingimento de 107,5 m², localizada integralmente no Lote Urbano de Terras nº 10.

Art. 1º - Área: 24,68m². Proprietário: Alair da Costa Lido, ou a quem de direito pertencer. Descrição: Na data de terras nº 12, da Quadra nº 92, com área de 777,00m² situada em Iretama-PR, conforme consta na matrícula nº 6.273 do Oficial de Registro de Imóveis do Município e Comarca de Iretama - PR, uma área com 24,68m² com a seguinte descrição: Inicia-se a descrição pelo eixo da faixa de serviço de passagem da RCE na Estação-D-PP, situada na divisa com o Lote nº 14, distante de 36,67 metros da Rua Campos Salles, da Estação-D-PP, segue adentrando no Lote de Terras nº 14, no rumo NE-39°12'51", confrontando em ambos os lados com a Data de Terras nº 14, medindo-se uma distância de 12,34 metros até a Estação-D-PP, situada na divisa com o Lote nº 12, distante de 27,10 metros da Rua Campos Salles. Os rumos referem-se ao norte magnético e todo o trecho perfaz uma extensão de 2,00 m de largura com área total de attingimento de 48,20 m², localizada integralmente na Data de Terras nº 12.

MUNICÍPIO DE IRETAMA Estado do Paraná CNPJ - 76.950.088/0001-74

DECRETO Nº 166/2021 PROPRIETÁRIO: Palmira José dos Santos, ou a quem de direito pertencer. Descrição: Na data de terras nº 23, da Quadra nº 92, com área de 430,00m², situada no perímetro urbano da Cidade e Comarca de Iretama-PR, conforme consta na matrícula nº 10.750 do Oficial de Registro de Imóveis do Município e Comarca de Iretama-PR, uma área com 57,20m² com a seguinte descrição: Inicia-se a descrição pelo eixo da faixa de serviço de passagem da RCE na Estação-D-PP, situada na divisa com o Lote nº 23, distante de 11 metros do Lote nº 15, da Estação-D-PP, segue adentrando no Lote de Terras nº 16, no rumo SE-64°17'33", confrontando pelo lado esquerdo com o Lote nº 16 e pelo lado direito com o Lote nos 23, 24, 25, medindo-se uma distância de 17,36 metros até a Estação-D-PP, da Estação-D-PP, segue adentrando na Data de Terras nº 16, no rumo NE-39°12'51", medindo-se uma distância de 1,27 metros até a Estação-D-PP, localizada na divisa com o Lote nº 14, distante de 36,67 metros da Rua Campos Salles. Os rumos referem-se ao norte magnético e todo o trecho perfaz uma extensão de 28,63 m, a qual define o eixo de uma faixa de 2,00 m de largura com área total de attingimento de 57,20 m², localizada integralmente na Data de Terras nº 16.

Art. 1º - Área: 70,00m². Proprietário: José Aparecido Pereira, ou a quem de direito pertencer. Descrição: Na data de terras nº 23, da Quadra nº 92, com área de 430,00m², situada no perímetro urbano da Cidade e Comarca de Iretama-PR, conforme consta na matrícula nº 10.750 do Oficial de Registro de Imóveis do Município e Comarca de Iretama-PR, uma área com 70,00m² com a seguinte descrição: Inicia-se a descrição pelo eixo da faixa de serviço de passagem da RCE na Estação-D-PP, situada na divisa com o Lote nº 23, distante de 11 metros do Lote nº 15, da Estação-D-PP, segue adentrando no Lote de Terras nº 23, no rumo NE-25°42'20", confrontando pelo lado esquerdo com o Lote nº 23 e pelo lado direito pelo Lote nº 24, medindo-se uma distância de 35,00 metros até a Estação-D-PP, situada na divisa com o Lote nº 16, no rumo NE-39°12'51", medindo-se uma extensão de 35,00 m, a qual define o eixo de uma faixa de 2,00 m de largura com área total de attingimento de 70,00 m², localizada integralmente na Data de Terras nº 23.

MUNICÍPIO DE IRETAMA Estado do Paraná CNPJ - 76.950.088/0001-74

DECRETO Nº 167/2021 PROPRIETÁRIO: Antônio Cordeiro de Matos, ou a quem de direito pertencer. Descrição: No lote de terras nº 16, da Quadra nº 2-A, com área de 435,00m², no Município e Comarca de Iretama, conforme consta na matrícula nº 5.980 do Oficial de Registro de Imóveis do Município e Comarca de Iretama, uma área de 60,00m² com a seguinte descrição: Inicia-se a descrição pelo eixo da faixa de serviço da RCE na Estação-D-PP, situada na divisa com o Lote nº 05, distante de 1,00 metro do Lote nº 17, da Estação-D-PP, segue adentrando no Lote de Terras nº 16, no rumo SE-53°13'53", medindo-se uma distância de 30,00 metros até a Estação-D-PP, localizada na divisa com a Rua Padre Anchieta. Os rumos referem-se ao norte magnético e todo o trecho perfaz uma extensão de 30,00 m, a qual define o eixo de uma faixa de 2,00 m de largura com área total de attingimento de 60,00 m², localizada integralmente no Lote de Terras nº 16.

Art. 1º - Área: 60,00m². Proprietário: Bento Moisés Mariano, ou a quem de direito pertencer. Descrição: No lote de terras nº 05, da Quadra nº 2-A, com área de 435,00m², situada nesta cidade e Comarca, conforme consta na matrícula nº 1.522 do Oficial de Registro de Imóveis do Município e Comarca de Iretama, uma área de 60,00m² com a seguinte descrição: Inicia-se a descrição pelo eixo da faixa de serviço de passagem da RCE na Estação-D-PP, situada na divisa com o Trav. Nereu Ramos; da Estação-D-PP, segue adentrando no Lote de Terras nº 05, no rumo SE-53°13'53", confrontando pelo lado esquerdo com o Lote nº 04 e pelo lado direito com o Lote nº 05, medindo-se uma distância de 30,00 metros até a Estação-D-PP, situada na divisa com o Lote nº 16. Os rumos referem-se ao norte magnético e todo o trecho perfaz uma extensão de 30,00 m, a qual define o eixo de uma faixa de 2,00 m de largura com área total de attingimento de 60,00 m², localizada integralmente no Lote de Terras nº 05.

Prefeitura Municipal de JURANDA Estado do Paraná CNPJ - 76.950.088/0001-74

DECRETO Nº 168/2021 PROPRIETÁRIO: Manoel Mariano dos Santos, ou a quem de direito pertencer. Descrição: Na data de terras nº 03, da Quadra nº 71, com área de 710,00m², situada na cidade de Iretama-PR, conforme consta na matrícula nº 1.877 do Oficial de Registro de Imóveis do Município e Comarca de Iretama-PR, uma área com 29,00m² com a seguinte descrição: Inicia-se a descrição pelo eixo da faixa de serviço de passagem da RCE na Estação-D-PP, situada na divisa com o Lote nº 08, distante de 8,75 metros do Lote nº 20, da Estação-D-PP, segue adentrando no Lote de Terras nº 08, no rumo NE-34°34'37", confrontando em ambos os lados com o Lote nº 08, medindo-se uma distância de 14,50 metros até a Estação-D-PP, situada na divisa com o Lote nº 09, distante de 8,75 metros do Lote nº 20, da Estação-D-PP, segue adentrando no mesmo Lote no rumo magnético e todo o trecho perfaz uma extensão de 14,50 m, a qual define o eixo de uma faixa de 2,00 m de largura com área total de attingimento de 29,00 m², localizada integralmente no Lote de Terras nº 08.

Art. 1º - Área: 29,00m². Proprietário: Nair Avellan Batista, ou a quem de direito pertencer. Descrição: No lote de terras nº 08, da Quadra nº 71, com área de 710,00m², situado na cidade de Iretama-PR, conforme consta na matrícula nº 1.877 do Oficial de Registro de Imóveis do Município e Comarca de Iretama-PR, uma área com 29,00m² com a seguinte descrição: Inicia-se a descrição pelo eixo da faixa de serviço de passagem da RCE na Estação-D-PP, situada na divisa com o Lote nº 08, distante de 8,75 metros do Lote nº 20, da Estação-D-PP, segue adentrando no Lote de Terras nº 08, no rumo NE-34°34'37", confrontando em ambos os lados com o Lote nº 08, medindo-se uma distância de 14,50 metros até a Estação-D-PP, situada na divisa com o Lote nº 09, distante de 8,75 metros do Lote nº 20, da Estação-D-PP, segue adentrando no mesmo Lote no rumo magnético e todo o trecho perfaz uma extensão de 14,50 m, a qual define o eixo de uma faixa de 2,00 m de largura com área total de attingimento de 29,00 m², localizada integralmente no Lote de Terras nº 08.

Governo Municipal de Nova Cantu/PR SECRETARIA MUNICIPAL DE ADMINISTRAÇÃO

Table with columns: CONTRATANTE, CONTRATADO, OBJETO, VALOR, ASSINATURA, VIGÊNCIA. Details contract for decoration of municipal premises.

CIS-CONCAM CONSORCIO INTERMUNICIPAL DE SAÚDE DAS COMUNIDADES DOS MUNICÍPIOS DA REGIÃO DE CAMPO MOURÃO - C O M C A M

EXTRATO CONTRATO DE PRESTAÇÃO DE SERVIÇO Nº 376/2021. Contratante: CIS-CONCAM - CONSORCIO INTER. DE SAUDE DE CAMPO MOURAO...

CIS-CONCAM CONSORCIO INTERMUNICIPAL DE SAÚDE DAS COMUNIDADES DOS MUNICÍPIOS DA REGIÃO DE CAMPO MOURÃO - C O M C A M

EXTRATO CONTRATO DE COMPRA Nº 376/2021. Contratante: CIS-CONCAM - CONSORCIO INTER. DE SAUDE DE CAMPO MOURAO...

ESTADO DO PARANÁ PREFEITURA MUNICIPAL DE JURANDA

TERMO DE HOMOLOGAÇÃO E ADJUDICAÇÃO DE PROCESSO LICITATÓRIO. Objeto: Implantação de E.S. JUNTO AO SITE DO COSCOMCAM PARA ATENDIMENTO APA RECEBIDO DO TCE-PR E EM ATENDIMENTO A LEI DE TRANSPARENCIA PÚBLICA.

ESTADO DO PARANÁ PREFEITURA MUNICIPAL DE JURANDA

TERMO DE HOMOLOGAÇÃO E ADJUDICAÇÃO DE PROCESSO LICITATÓRIO. Objeto: Contratação de Empresa para Manutenção do Relógio Ponto do Camiê do Infância, Professora Devaliane Damasceno e Unidade Básica de Saúde de Juranda-PR.

ESTADO DO PARANÁ PREFEITURA MUNICIPAL DE JURANDA

Table with columns: Item, Descrição, Unidade, Quant, Valor Unit, Valor Total. Details contract for support and maintenance of digital equipment.

ESTADO DO PARANÁ PREFEITURA MUNICIPAL DE JURANDA

TERMO DE HOMOLOGAÇÃO DE PROCESSO LICITATÓRIO. Objeto: Contratação de Empresa para Manutenção do Relógio Ponto do Camiê do Infância, Professora Devaliane Damasceno e Unidade Básica de Saúde de Juranda-PR.

MUNICÍPIO DE IRETAMA Estado do Paraná CNPJ - 76.950.088/0001-74

DECRETO Nº 169/2021 PROPRIETÁRIO: Fabiano do Rosário dos Santos, ou a quem de direito pertencer. Descrição: No lote urbano de terras nº 10, da Quadra nº 71, situada na cidade de Iretama-PR, nesta comarca, com área de 710,00m², conforme consta na matrícula nº 2.343 do Oficial de Registro de Imóveis do Município e Comarca de Iretama-PR, uma área com 107,00m² com a seguinte descrição: Inicia-se a descrição pelo eixo da faixa de serviço de passagem da RCE na Estação-D-PP, situada na divisa com o Lote nº 09, distante de 8,75 metros do Lote nº 22, da Estação-D-PP, segue adentrando no Lote Urbano de Terras nº 10, no rumo NE-34°34'37", confrontando em ambos os lados com o Lote nº 10, medindo-se uma distância de 13,50 metros até a Estação-D-PP, situada na divisa com o Lote nº 11, distante de 8,75 metros do Lote nº 22, da Estação-D-PP, segue adentrando no mesmo Lote no rumo ND-02°21'17", confrontando pelo lado esquerdo com o Lote nº 10 e pelo lado direito com o Lote nº 11, medindo-se uma distância de 40,25 metros até a Estação-D-PP, situada na divisa com a Rua Cândido Lopes. Os rumos referem-se ao norte magnético e todo o trecho perfaz uma extensão de 15,75 m, a qual define o eixo de uma faixa de 2,00 m de largura com área total de attingimento de 107,5 m², localizada integralmente no Lote Urbano de Terras nº 10.

MUNICÍPIO DE IRETAMA Estado do Paraná CNPJ - 76.950.088/0001-74

DECRETO Nº 170/2021 PROPRIETÁRIO: José Aparecido Pereira, ou a quem de direito pertencer. Descrição: Na data de terras nº 23, da Quadra nº 92, com área de 430,00m², situada no perímetro urbano da Cidade e Comarca de Iretama-PR, conforme consta na matrícula nº 10.750 do Oficial de Registro de Imóveis do Município e Comarca de Iretama-PR, uma área com 70,00m² com a seguinte descrição: Inicia-se a descrição pelo eixo da faixa de serviço de passagem da RCE na Estação-D-PP, situada na divisa com o Lote nº 23, distante de 11 metros do Lote nº 15, da Estação-D-PP, segue adentrando no Lote de Terras nº 23, no rumo NE-25°42'20", confrontando pelo lado esquerdo com o Lote nº 23 e pelo lado direito pelo Lote nº 24, medindo-se uma distância de 35,00 metros até a Estação-D-PP, situada na divisa com o Lote nº 16, no rumo NE-39°12'51", medindo-se uma extensão de 35,00 m, a qual define o eixo de uma faixa de 2,00 m de largura com área total de attingimento de 70,00 m², localizada integralmente na Data de Terras nº 23.

MUNICÍPIO DE IRETAMA Estado do Paraná CNPJ - 76.950.088/0001-74

DECRETO Nº 171/2021 PROPRIETÁRIO: Eli Pacheco, ou a quem de direito pertencer. Descrição: No lote de terras nº 07, da Quadra nº 3-A, com área de 450,00m², situado no município e comarca de Iretama, conforme consta na matrícula nº 13.715 do Oficial de Registro de Imóveis do Município e Comarca de Iretama - PR, uma área com 26,54m² com a seguinte descrição: Inicia-se a descrição pelo eixo da faixa de serviço de passagem da RCE na Estação-D-PP, situada na divisa com a Rua Padre Anchieta, distante de 30,2 metros da Rua Barão do Cerro Azul, da Estação-D-PP, segue adentrando no Lote de Terras nº 07, no rumo NE-50°50'00", confrontando em ambos os lados com o Lote nº 07, medindo-se uma distância de 13,27 metros, a qual define o eixo de uma faixa de 2,00 m de largura com área total de attingimento de 26,54 m², localizada integralmente no Lote de Terras nº 07.

CIS-CONCAM CONSORCIO INTERMUNICIPAL DE SAÚDE DAS COMUNIDADES DOS MUNICÍPIOS DA REGIÃO DE CAMPO MOURÃO - C O M C A M

TERMO DE HOMOLOGAÇÃO DE PROCESSO LICITATÓRIO. Objeto: Implantação de E.S. JUNTO AO SITE DO COSCOMCAM PARA ATENDIMENTO APA RECEBIDO DO TCE-PR E EM ATENDIMENTO A LEI DE TRANSPARENCIA PÚBLICA.

CONSELHO MUNICIPAL DE ASSISTÊNCIA SOCIAL - CMAS

RESOLUÇÃO Nº 16/2021. SÚMULA: Aprovação do Demonstrativo Simético Anual da Execução Físico-Financeira do Sistema Único de Assistência Social - SUAS WEB DO ANO 2020.

MUNICÍPIO DE PEARAÍ Estado do Paraná Exercício 2021

Table with columns: Data, Protocolo, Contratante, Contratado, Objeto, Restrição, Despesa. Details procurement for software.

PREFEITURA MUNICIPAL DE JURANDA ESTADO DO PARANÁ

Table with columns: Item, Descrição, Unidade, Valor Unit, Valor Total. Details contract for support and maintenance of digital equipment.

PREFEITURA MUNICIPAL DE JURANDA ESTADO DO PARANÁ

DECRETO Nº 172/2021 PROPRIETÁRIO: Manoel Mariano dos Santos, ou a quem de direito pertencer. Descrição: Na data de terras nº 03, da Quadra nº 71, com área de 710,00m², situada na cidade de Iretama-PR, conforme consta na matrícula nº 1.877 do Oficial de Registro de Imóveis do Município e Comarca de Iretama-PR, uma área com 29,00m² com a seguinte descrição: Inicia-se a descrição pelo eixo da faixa de serviço de passagem da RCE na Estação-D-PP, situada na divisa com o Lote nº 08, distante de 8,75 metros do Lote nº 20, da Estação-D-PP, segue adentrando no Lote de Terras nº 08, no rumo NE-34°34'37", confrontando em ambos os lados com o Lote nº 08, medindo-se uma distância de 14,50 metros até a Estação-D-PP, situada na divisa com o Lote nº 09, distante de 8,75 metros do Lote nº 20, da Estação-D-PP, segue adentrando no mesmo Lote no rumo magnético e todo o trecho perfaz uma extensão de 14,50 m, a qual define o eixo de uma faixa de 2,00 m de largura com área total de attingimento de 29,00 m², localizada integralmente no Lote de Terras nº 08.

PREFEITURA MUNICIPAL DE JURANDA ESTADO DO PARANÁ

DECRETO Nº 173/2021 PROPRIETÁRIO: Nair Avellan Batista, ou a quem de direito pertencer. Descrição: No lote de terras nº 08, da Quadra nº 71, com área de 710,00m², situado na cidade de Iretama-PR, conforme consta na matrícula nº 1.877 do Oficial de Registro de Imóveis do Município e Comarca de Iretama-PR, uma área com 29,00m² com a seguinte descrição: Inicia-se a descrição pelo eixo da faixa de serviço de passagem da RCE na Estação-D-PP, situada na divisa com o Lote nº 08, distante de 8,75 metros do Lote nº 20, da Estação-D-PP, segue adentrando no Lote de Terras nº 08, no rumo NE-34°34'37", confrontando em ambos os lados com o Lote nº 08, medindo-se uma distância de 14,50 metros até a Estação-D-PP, situada na divisa com o Lote nº 09, distante de 8,75 metros do Lote nº 20, da Estação-D-PP, segue adentrando no mesmo Lote no rumo magnético e todo o trecho perfaz uma extensão de 14,50 m, a qual define o eixo de uma faixa de 2,00 m de largura com área total de attingimento de 29,00 m², localizada integralmente no Lote de Terras nº 08.